

SIDEN
SIAN

Noréade
Les Régles du SIDEN-SIAN

RAPPORT 2022

SUR LE PRIX ET LA QUALITÉ DES SERVICES PUBLICS DE L'EAU POTABLE ET DE L'ASSAINISSEMENT



ARTRES

LES CHIFFRES CLES DE LA COMMUNE EN 2022

ARTRES (INSEE : 59019)

Les compétences transférées au SIDEN-SIAN

| Compétences Exploitant du service | Organisme adhérent au 31/12/2022 Date d'adhésion | Date de 1ère adhésion de la commune |
|--|---|--|
| Eau Potable SIDEN-SIAN Noréade Eau | Communauté d'Agglomération Valenciennes Métropole 14/12/2021 | 07/09/1950 |
| Assainissement Collectif SIDEN-SIAN Noréade Assainissement | Communauté d'Agglomération Valenciennes Métropole 14/12/2021 | 19/11/1976 |
| Assainissement Non Collectif SIDEN-SIAN Noréade Assainissement | Communauté d'Agglomération Valenciennes Métropole 14/12/2021 | 20/09/2000 |
| Gestion des Eaux Pluviales Urbaines SIDEN-SIAN Noréade Assainissement | Communauté d'Agglomération Valenciennes Métropole 14/12/2021 | 20/09/2000 |
| Défense Extérieure Contre l'Incendie SIDEN-SIAN Noréade Eau | Commune 12/05/2014 | 12/05/2014 |

Le Service Public d'Eau Potable de la commune

Chaque UDI est un secteur de distribution d'eau potable dans lequel la qualité de l'eau est réputée homogène. Cette eau peut être issue de points de production d'eau potable, de transfert d'autres UDI ou d'achat d'eau en gros auprès d'autres collectivités.

Les unités de distribution qui alimentent la commune

| UDI | Nombre de branchements de la commune alimentés par l'UDI | Nombre de branchements total de l'UDI |
|------------------------|---|--|
| VENDEGIES-SUR-ECAILLON | 455 | 3 341 |

La localisation des points de prélèvement d'eau des UDI alimentant les communes

UDI : VENDEGIES-SUR-ECAILLON

| Localisation du prélèvement d'eau | Volume 2021 (m3) | Volume 2022 (m3) |
|---|------------------|------------------|
| VENDEGIES-SUR-ECAILLON Compteur Vendegies-Sur-Ecaillon P1 RUE DE SOMMAING | 139 073 | 157 547 |

La localisation des points de transfert d'eau provenant d'autres UDI

UDI : VENDEGIES-SUR-ECAILLON

| Localisation du transfert d'eau | Volume 2021 (m3) | Volume 2022 (m3) |
|--|------------------|------------------|
| Compteur Transfert UDI Vendegies-sur-Ecaillon (Artres) vers UDI Villereau | 16 239 | 21 373 |
| Compteur Transfert UDI Dorsale branche LQ vers UDI Vendegies-sur-Ecaillon (débitmètre) | 267 057 | 221 846 |

Les ouvrages de stockage d'eau potable des UDI alimentant la commune

UDI : VENDEGIES-SUR-ECAILLON

| Ouvrage | Volume (m3) | Date du nettoyage / désinfection |
|-------------------------------|-------------|----------------------------------|
| Réservoir d'Artres 600 m3 | 600 | 25/07/2022 |
| Réservoir de Vendegies 650 m3 | 600 | 28/06/2022 |

La performance du réseau d'eau potable des UDI alimentant la commune

| UDI | Indicateurs | 2021 | 2022 |
|------------------------|---|-------|-------|
| VENDEGIES-SUR-ECAILLON | Rendement du réseau d'eau potable (%) | 72,88 | 72,00 |
| | Indice linéaire des volumes non comptés (m3/j/km) | 3,87 | 3,67 |
| | Indice linéaire des pertes en réseau (m3/j/km) | 3,70 | 3,51 |

La qualité de l'eau distribuée dans les UDI alimentant la commune

| UDI | Indicateurs | 2021 | 2022 |
|------------------------|---|--------|--------|
| VENDEGIES-SUR-ECAILLON | Taux de conformité microbiologique (%) | 100,00 | 100,00 |
| | Taux de conformité physico-chimique (%) | 99,93 | 99,82 |

Linéaire de réseaux de desserte et les branchements de la commune

| Linéaire de réseau d'adduction d'eau potable / Km | Branchements d'eau potable au 31/12/2022 | Branchements plomb - Etat connu au 31/12/2022 |
|---|--|---|
| 10,03 | 455 | |

Le programme de travaux Eau Potable de la commune et de l'UDI adopté par l'assemblée délibérante au cours du dernier exercice, en décembre 2022

| Libellé de l'opération (Travaux) | Montant / € HT | Année prévisionnelle votée | Affectée sur |
|---|-------------------|----------------------------|--------------|
| ARTRES - Rues du Marronnier et de la Fontaine | 120 000,00 | 2022 | 2022 |
| ARTRES - Rue de la République | 200 000,00 | 2024 | |
| ARTRES - Rue de la Viewarde | 160 000,00 | 2024 | |
| TOTAL | 480 000,00 | | |

Le volume d'eau consommé dans la commune

C'est le volume qui résulte des relevés des appareils de comptage des abonnés. Il se répartit comme suit :

| Volumes | 2021 (m3) | 2022 (m3) |
|---------------------|---------------|---------------|
| Abonnés domestiques | 40 941 | 35 232 |
| Administration | 0 | 0 |
| Agriculteurs | 4 686 | 4 069 |
| Industriels | 0 | 0 |
| Municipal | 64 | 95 |
| Vente d'eau en gros | 0 | 0 |
| Total | 45 691 | 39 396 |

Le nombre d'abonnés de la commune

| Volumes | 2021 | 2022 |
|---------------------|------------|------------|
| Abonnés domestiques | 431 | 435 |
| Administration | 0 | 0 |
| Agriculteurs | 10 | 10 |
| Industriels | 0 | 0 |
| Municipal | 3 | 3 |
| Vente d'eau en gros | 0 | 0 |
| Total | 444 | 448 |

Nombre d'interventions du service d'eau potable dans la commune en 2022

| Interventions sur branchements eau potable | Interventions sur les systèmes de comptage | Interventions sur les réseaux de distribution d'eau potable |
|--|--|---|
| 8 | 37 | 5 |

Le Service Public d'Assainissement Collectif de la commune

L'agglomération d'assainissement est constituée :

- des abonnés raccordés aux réseaux de collecte des eaux usées ;
- des abonnés non raccordés mais potentiellement raccordables.

Les abonnés de l'assainissement non collectif, ainsi que les entreprises/usines possédant leur propre station de dépollution, donc ne rejetant aucun effluent dans les réseaux collectifs, ne font pas partie de l'agglomération d'assainissement.

La commune et son ou ses agglomération(s) d'assainissement collectif

| Agglomération d'assainissement et Station d'épuration | Secteur de la commune raccordé |
|---|--------------------------------|
| MARESCHEs | Bourg |

Le zonage d'assainissement de la commune

| | |
|--|------------|
| Date d'approbation du zonage | 14/04/2006 |
| Logements en zone d'assainissement collectif | 448 |
| Logements en zone d'assainissement collectif à raccorder | |
| Logements en zone d'assainissement non collectif | 22 |

Le linéaire des réseaux de collecte d'assainissement collectif de la commune

| Réseau unitaire / Km | Réseau séparatif usé / Km | Réseau séparatif pluvial / Km |
|----------------------|---------------------------|-------------------------------|
| 1,16 | 4,58 | 5,63 |

La ou les agglomération(s) d'assainissement collectifs et leur station d'épuration

Voir les fiche(s) « Agglomération d'assainissement » pages suivantes.

Les stations de pompage d'eau usée de la commune

| Stations de pompage (6) |
|---------------------------------|
| ARTRES SR Résidence de la Drere |
| ARTRES SR impasse du moulin |
| ARTRES SR place de la fontaine |
| ARTRES SR rue de Maresches |
| ARTRES SR rue de la gare |
| ARTRES SR rue du pont |

Les autres ouvrages de la commune

| | |
|--|---|
| Nombre total de déversoirs d'orage (et trop-pleins autosurveillés) | 4 |
| Nombre de déversoirs d'orage auto surveillés (et trop-pleins autosurveillés) | |

Nombre d'interventions du service d'assainissement collectif dans la commune en 2022

| Interventions sur bouche d'égout | Interventions sur branchement assainissement | Interventions sur réseau assainissement |
|----------------------------------|--|---|
| 7 | 0 | 0 |

Le Service Public d'Assainissement Non Collectif de la commune (SPANC)

Nombre d'interventions du service d'assainissement non collectif dans la commune en 2022

| Contrôle de conception ANC | Contrôle d'exécution ANC | Contrôle périodique existant | Avis notaire complet ANC |
|----------------------------|--------------------------|------------------------------|--------------------------|
| 1 | 0 | 0 | 0 |

Le Service de Gestion des Eaux Pluviales Urbaines de la commune (GEPU)

Les recettes du service de la commune

| Libellé | 2022 | 2023 | Evolution |
|--|-------------|-------------|-----------|
| Cotisation syndicale pour eaux pluviales (Montant TTC) | 22 323,00 € | 24 142,50 € | 8,15 % |

Le montant est calculé selon la population de la commune (source INSEE).

Le Service de Défense Extérieure Contre l'Incendie (DECI)

Les ouvrages de défense incendie de la commune (au 14/09/2023)

| Localisation | Nature | Débit à 0 bar m3/h | Débit à 1 bar m3/h | Pression statique / bar |
|---|---------------------|--------------------|--------------------|-------------------------|
| LE SENTIER DE VENDEGIES angle ch du Tapage, face 25 | I - Poteau incendie | 56 | 37 | 2,3 |
| 20 LOTISSEMENT LE MARRONNIER | I - Poteau incendie | 90 | 78 | 3,5 |
| 1 RESIDENCE A TOUT VENT | I - Poteau incendie | 145 | 144 | 3,4 |
| RESIDENCE LA DRERE | I - Poteau incendie | 115 | 102 | 4,1 |
| 7 RESIDENCE LA DRERE | I - Poteau incendie | 106 | 92 | 3,7 |
| 5 ROUTE DE PRESEAU | I - Poteau incendie | 104 | 96 | 5,5 |
| 2 RUE DE L'EGLISE T.O. | I - Bouche incendie | 134 | 133 | 4,2 |
| 2 RUE DE L'EGLISE | I - Bouche incendie | 127 | 126 | 4,6 |
| 17 RUE DE LA FONTAINE | I - Bouche incendie | 120 | 99 | 4,8 |
| 1 RUE DE LA GARE CHÂTEAU DES AVEUGLES | I - Poteau incendie | 121 | 120 | 3,8 |
| RUE DE LA GARE T.O. N° 32 | I - Poteau incendie | 123 | 103 | 3 |
| 43 RUE DE LA GARE ESSOR AGRICOLE | I - Bouche incendie | 95 | 82 | 3,1 |
| 14 RUE DE LA LIBERATION | I - Bouche incendie | 63 | 56 | 3,6 |
| RUE DE LA LIBERATION intérieur château Mauviar | I - Poteau incendie | 55 | 45 | 4,3 |
| 24 RUE DE LA REPUBLIQUE | I - Bouche incendie | 91 | 81 | 5,1 |
| 3 RUE DERRIERE LES HAIES | I - Poteau incendie | 89 | 76 | 4,5 |
| 1 RUE DU PONT T.O. | I - Bouche incendie | 121 | 120 | 6 |
| 21 RUE DU PONT ANGLE RUE DU MOULIN | I - Poteau incendie | | | |
| 20 RUE DU PREAU | I - Bouche incendie | 124 | 113 | 5,4 |
| 15 RUE DU TAPAGE | I - Poteau incendie | 54 | 43 | 2,9 |
| 27 RUE DU TAPAGE T.O. | I - Poteau incendie | 76 | 70 | 3,4 |
| 41 RUE LEON GAMBETTA T.O. | I - Poteau incendie | 102 | 95 | 5,5 |

Nombre d'interventions du service DECI dans la commune en 2022

| Activités | Interventions en 2022 |
|--------------------------------------|-----------------------|
| Renouvellement de poteaux et bouches | 1 |
| Contrôle de débit | 20 |
| Signalisation et accessibilité | 1 |

Les recettes du service DECI de la commune

| Libellé | Population | Montant unitaire | Montant prévisionnel 2023 |
|---|------------|------------------|---------------------------|
| Cotisation syndicale pour la DECI (Montant TTC) | 1 073 | 5,00 € | 5 365,00 € |

Fiche 2022 Agglomération d'assainissement : MARESCHEs

Traitement des effluents

Ouvrage d'épuration / Code Noréade : MARESCHEs STEP / AA-0016

Maître d'ouvrage : SIDEN-SIAN - Exploitant : SIDEN-SIAN LE QUESNOY

Date de mise en service : 01/12/1991

Type de station : Boues activées faible charge

Milieu récepteur : La Rhonelle

Date (déclaration / d'autorisation) : 18/02/1991

Capacité nominale : 4 000 EH

Communes associées

| Nom | Maître d'ouvrage | Exploitant du réseau | Agence de l'eau |
|-------------|------------------|-----------------------|---------------------------------|
| ARTRES | Siden-Sian | Siden-Sian Le Quesnoy | Agence de l'Eau Artois-Picardie |
| MARESCHEs | Siden-Sian | Siden-Sian Le Quesnoy | Agence de l'Eau Artois-Picardie |
| ORSINVAL | Siden-Sian | Siden-Sian Le Quesnoy | Agence de l'Eau Artois-Picardie |
| SEPMERIES | Siden-Sian | Siden-Sian Le Quesnoy | Agence de l'Eau Artois-Picardie |
| VILLERS-POL | Siden-Sian | Siden-Sian Le Quesnoy | Agence de l'Eau Artois-Picardie |

Capacité nominale d'épuration

| Paramètres | DBO5 | DCO | MES | P | NGL | N-NH4+ |
|-----------------------------------|--------|--------|---------------------------------------|------|-------|---------|
| Capacité (kg/jour) | 240,0 | 600,0 | 320,0 | 16,0 | | 48,0 |
| Charge entrante 2022 (kg/jour) | 158,13 | 476,94 | 232,68 | 6,54 | 55,77 | 55,77 |
| Débit nominal (m3/jour) | 600 | | Débit de référence (PC95) (m3/j) 2022 | | | 1 584 |
| Débit de pointe admissible (m3/h) | 50 | | Volume traité (m3/an) 2022 | | | 189 581 |

Prescriptions de rejet au 01/01/2022

La station d'épuration est soumise à des normes de rejet fixées par arrêtés préfectoraux. Entre parenthèse, les normes moyennes annuelles

| Paramètres | DBO5 | DCO | MES | P | NGL | N-NH4+ |
|---|-------|-------|-------|---|-----|--------|
| Normes concentration (mg/l) | 30,00 | 90,00 | 30,00 | | | |
| Normes concentration réductibles (mg/l) | 50 | 250 | 85 | | | |
| Normes rendement (%) | | | | | | |
| Nb dépassements autorisés/an | 2 | 2 | 2 | 0 | 0 | 0 |

Résultats

| Paramètres | DBO5 | DCO | MES | P | NGL | N-NH4+ |
|-----------------------------|-------|-------|---------------------------|-------|-------|--------|
| Charge sortante 2022 (kg/j) | 1,60 | 14,36 | 2,02 | 1,30 | 3,12 | 0,96 |
| Rendement 2022 (%) | 98,99 | 96,99 | 99,13 | 80,11 | 94,40 | 97,66 |
| Boues produites 2022 (TMS) | 53,56 | | Boues évacuées 2022 (TMS) | | | 62,42 |

Indicateur de performance et conformité (C = Conforme, NC = Non conforme)

| Paramètres | Indicateurs | Valeur 2022 |
|------------|---|-------------|
| P254.3 | Conformité des performances d'épuration au regard de l'acte individuel (en %) | 100,00 |
| P203.3 | Conformité de la collecte des effluents | C |
| P204.3 | Conformité des équipements d'épuration | C |
| P205.3 | Conformité de la performance d'épuration | C |

Si valeurs non indiquées, l'information n'a pas été transmise par la police de l'eau à la date d'édition : la conformité est consultable sur le site internet officiel du Ministère de l'écologie, du développement durable et de l'énergie à l'adresse <http://assainissement.developpement-durable.gouv.fr/> - Mode opératoire : Chercher le nom de la station de traitement puis via un clic sur le point bleu, accéder à la fiche complète qui apparaîtra sous la carte.

**SIDEN
SIAN**



Noréade

Les Régles du SIDEN-SIAN

ARTRES



**Renouvellement des réseaux
de distribution d'eau potable**

Commune de ARTRES - Centre de LE QUESNOY

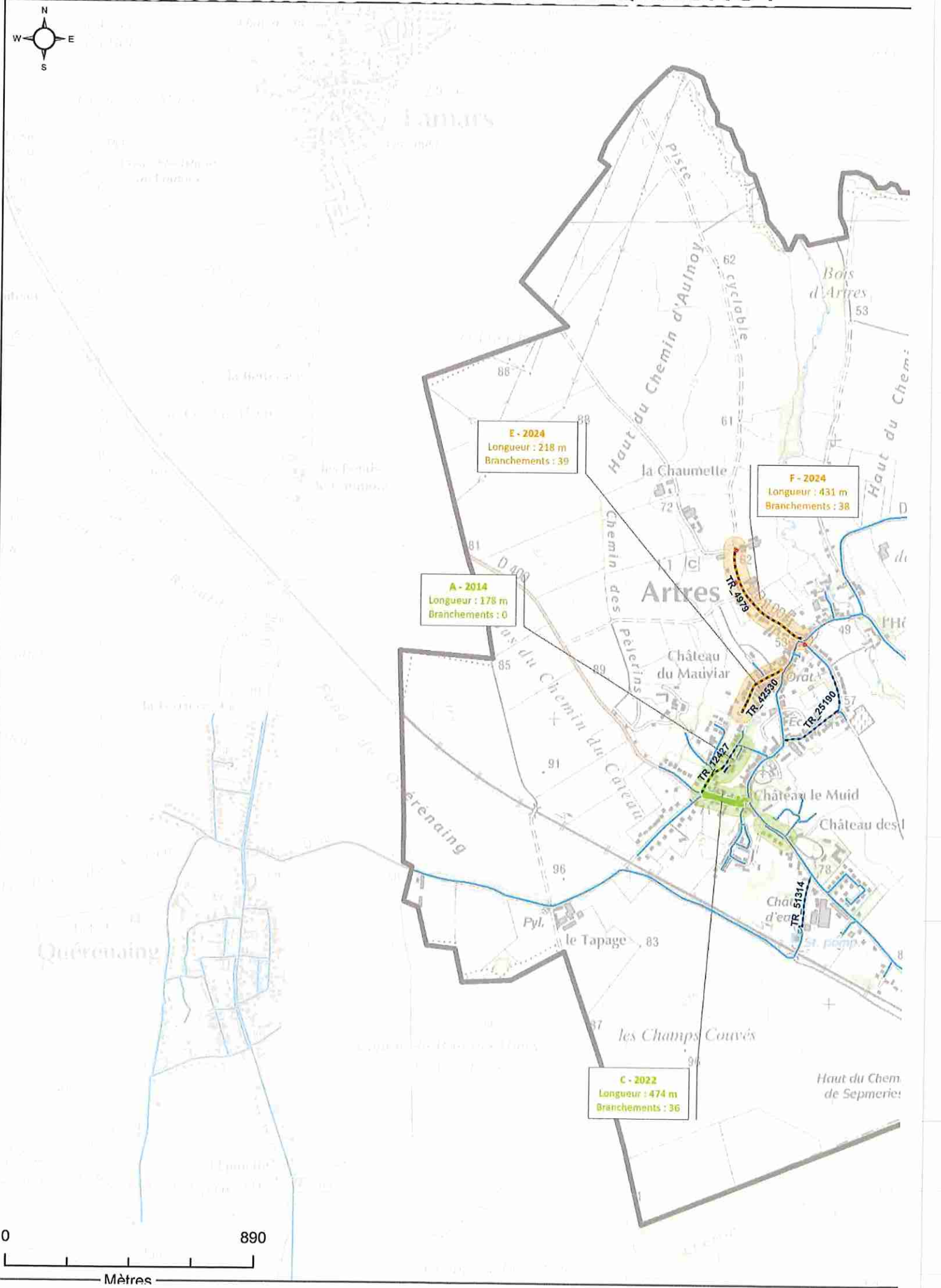

E - 2024
 Longueur : 218 m
 Branchements : 39

A - 2014
 Longueur : 178 m
 Branchements : 0

F - 2024
 Longueur : 431 m
 Branchements : 38

C - 2022
 Longueur : 474 m
 Branchements : 36

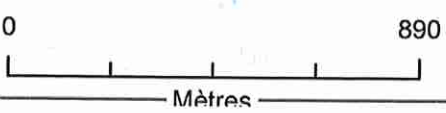

Date d'adhésion : 07/09/1950
par l'intermédiaire de : Communauté d'Agglomération Valenciennes Métropole
Population (Recensement 2019) : 1 073 habitants
Centre d'exploitation : Le Quesnoy
Commune adhérente à la DECI

Caractéristiques de l'Unité de Distribution (UDI)

UDI principale : VENDEGIES-SUR-ECAILLON

- Nombre de branchements actifs : 3 334
soit : 8 335 habitants
- Rendement (2021) : 72.9 %
- Indice linéaire de perte (2021) : 3.7 m³/km/j

Caractéristiques du réseau AEP de la commune

Nombre de branchements actifs : 451
Linéaire de réseau : 9.9 km
Nombre d'ouvrages de défense incendie (PI/BI) : 21

Travaux financés par Noréade depuis 2005

| Année | Localisation | Type de programme | Nombre de branchements rénovés | Montant (€ H.T.) |
|-------|--|----------------------------------|--------------------------------|------------------|
| 2014 | RUE DE LA GARE ET IMPASSE RUE DE LA DAME | Remplacement des réseaux | 15 | 52 115 |
| 2017 | RUE GAMBETTA | Branchement seul autre que plomb | | 19 132 |
| 2022 | RUES DES MARRONNIERS ET DE LA FONTAINE | Renforcement des réseaux | | 120 000 |
| TOTAL | | | 15 | 191 247 |

Linéaire de réseau à renouveler : 675 m (soit 83 % du montant total)

**SIDEN
SIAN**



Noréade
Les Régles du SIDEN-SIAN

ARTRES



Assainissement Collectif

Commune de ARTRES
Centre de LE QUESNOY

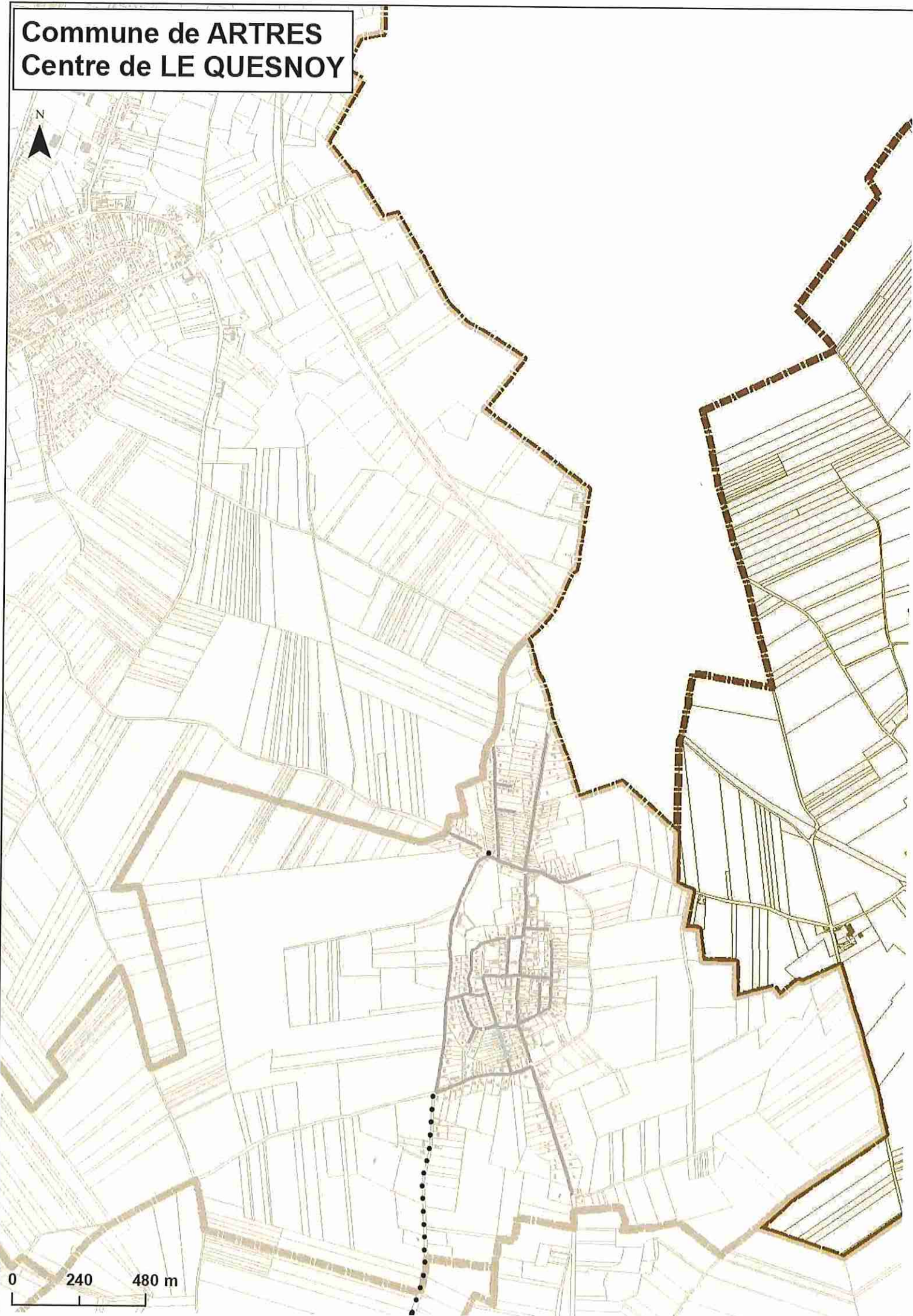

| | |
|-------------------------------|---|
| Date d'adhésion | : 19/11/1976 |
| par l'intermédiaire de | : Communauté d'Agglomération Valenciennes Métropole |
| E.P.C.I | : CA Valenciennes Métropole |
| Centre d'exploitation | : Le Quesnoy |
| Compétences assainissement | : Collectif, Non Collectif, Eaux Pluviales |
| Population (Recensement 2019) | : 1 073 habitants |
| Agence de l'Eau | : Agence de l'Eau Artois-Picardie |
| S.A.G.E | : Escaut |
| Masse d'eau DCE | : RHONELLE à objectif 2015 (Bon état) |
| Priorité Agence de l'eau | : 1 |

Organisation géographique de l'assainissement

Agglomération d'assainissement

MARESCHEs (ARTRES, MARESCHEs, ORSINVAL, SEPMERIES, VILLERS-POL)

Zonage assainissement : approuvé le 14/04/2006 (Voir Plan)

Réseaux d'assainissement financés en tout ou partie par Noréade

| Année | Opération | Logements desservis | Assainissement collectif (€ H.T.) | Assainissement pluvial (€ H.T.) |
|-------|--|---------------------|-----------------------------------|---------------------------------|
| 1978 | Rue du Tapage | | 25 916 | |
| 1981 | Rue des Ecoles | | 39 637 | |
| 1982 | Rue de la Gare | | 30 490 | |
| 1984 | Rue de la Viewarde | | 60 980 | |
| 1987 | Rue du Pont | | 91 469 | |
| 1989 | Rues de la Fabrique et du Préau (1ère partie) | | 76 225 | |
| 1989 | OTEU ARTRES - MARESCHEs | | 121 959 | |
| 1992 | Rues de la Fabrique et du Préau (2ème partie) | | 76 225 | |
| 1996 | Rue de la Fontaine | | 152 449 | |
| 1997 | Rue de la République (1ère partie) | | 129 582 | |
| 1998 | Rue de la République (2ème partie) | | 45 735 | |
| 1999 | Rue de la République (3ème partie) et ruelle du Moulin | | 45 735 | |
| 1999 | Rue Gambetta | | 68 602 | |
| 2002 | Rue de la Libération | | 70 000 | |
| 2008 | Rue de la Gare (RD 100) | | 220 000 | |
| 2011 | Création d'une station de refoulement intermédiaire sur l'OTEU | | 40 000 | 0 |
| 2011 | Construction d'une station de refoulement intermédiaire à l'Oteu | | 35 000 | |
| 2012 | Rue des écoles | 5 | 16 531 | 63 682 |
| 2013 | Remplacement du refoulement rue du pont | | 60 000 | 0 |
| 2018 | Mise en séparatif de la rue de la Gare (1ère Partie) | 20 | 190 000 | 0 |
| 2020 | Assainissement de la Rue du Tapage | 20 | 184 000 | 0 |
| | TOTAL | | 1 854 004 | |

Facture Type en € au 1er Janvier 2022 base 120m3

| ARTRES (59019) | Quantité | Prix unitaire | Montant HT | Montant TVA | Montant TTC | |
|--|----------|---------------|--------------|---------------|--------------|---------------|
| <u>DISTRIBUTION DE L'EAU</u> | | | | | | |
| Abonnement mensuel (Noréade Eau) | 12 | 2.6300 | 31.56 | 1.74 | 33.30 | |
| Consommation (Noréade Eau) | 80 | 1.3850 | 110.80 | 6.09 | 116.89 | |
| Consommation au-delà de 80 m3 (Noréade Eau) | 40 | 1.5560 | 62.24 | 3.42 | 65.66 | |
| Préservation des ressources en eau (Agence de l'Eau) | 120 | 0.0800 | 9.60 | 0.53 | 10.13 | |
| <u>COLLECTE ET TRAITEMENT DES EAUX USEES</u> | | | | | | |
| Partie fixe mensuelle (Noréade Assainissement) | 12 | 4.4000 | 52.80 | 5.28 | 58.08 | |
| Partie proportionnelle (Noréade Assainissement) | 120 | 2.0420 | 245.04 | 24.50 | 269.54 | |
| <u>ORGANISMES PUBLICS</u> | | | | | | |
| Modernisation des réseaux (Agence de l'Eau) | 120 | 0.2100 | 25.20 | 2.52 | 27.72 | |
| Lutte contre la pollution (Agence de l'Eau) | 120 | 0.3500 | 42.00 | 2.31 | 44.31 | |
| | | | TOTAL | 579.24 | 46.39 | 625.63 |

Facture Type en € au 1er Janvier 2023 base 120m3

| ARTRES (59019) | Quantité | Prix unitaire | Montant HT | Montant TVA | Montant TTC | Variation 2023/2022 |
|--|----------|---------------|--------------|---------------|--------------|---------------------|
| DISTRIBUTION DE L'EAU | | | | | | |
| Abonnement mensuel (Noréade Eau) | 12 | 2.6300 | 31.56 | 1.74 | 33.30 | 0.00% |
| Consommation (Noréade Eau) | 80 | 1.5170 | 121.36 | 6.67 | 128.03 | 9.53% |
| Consommation au-delà de 80 m3 (Noréade Eau) | 40 | 1.7470 | 69.88 | 3.84 | 73.72 | 12.28% |
| Préservation des ressources en eau (Agence de l'Eau) | 120 | 0.0800 | 9.60 | 0.53 | 10.13 | 0.00% |
| COLLECTE ET TRAITEMENT DES EAUX USEES | | | | | | |
| Partie fixe mensuelle (Noréade Assainissement) | 12 | 4.4000 | 52.80 | 5.28 | 58.08 | 0.00% |
| Partie proportionnelle (Noréade Assainissement) | 120 | 2.2890 | 274.68 | 27.47 | 302.15 | 12.10% |
| ORGANISMES PUBLICS | | | | | | |
| Modernisation des réseaux (Agence de l'Eau) | 120 | 0.2000 | 24.00 | 2.40 | 26.40 | -4.76% |
| Lutte contre la pollution (Agence de l'Eau) | 120 | 0.3200 | 38.40 | 2.11 | 40.51 | -8.57% |
| | | | TOTAL | 622.28 | 50.04 | 672.32 |

L'évolution du montant TTC de la facture en 2023 est de 7.46%

NOTE D'INFORMATION

Rapport annuel sur le prix et la qualité du service public de l'eau et de l'assainissement

L'article L.2224-5 du code général des collectivités territoriales, modifié par la loi n°2016-1087 du 8 août 2016 - art.31, impose au maire ou au président de l'établissement public de coopération intercommunale de présenter à son assemblée délibérante un rapport annuel sur le prix et la qualité du service public d'eau potable destiné notamment à l'information des usagers. Ce rapport est présenté au plus tard dans les neuf mois qui suivent la clôture de l'exercice concerné. Le maire ou le président de l'établissement public de coopération intercommunale y joint la note établie chaque année par l'agence de l'eau ou l'office de l'eau sur les redevances figurant sur la facture d'eau des abonnés et sur la réalisation de son programme pluriannuel d'intervention.

Édition mai 2023
CHIFFRES 2022

L'agence de l'eau vous informe

LES REDEVANCES ET LES ACTIONS EN 2022

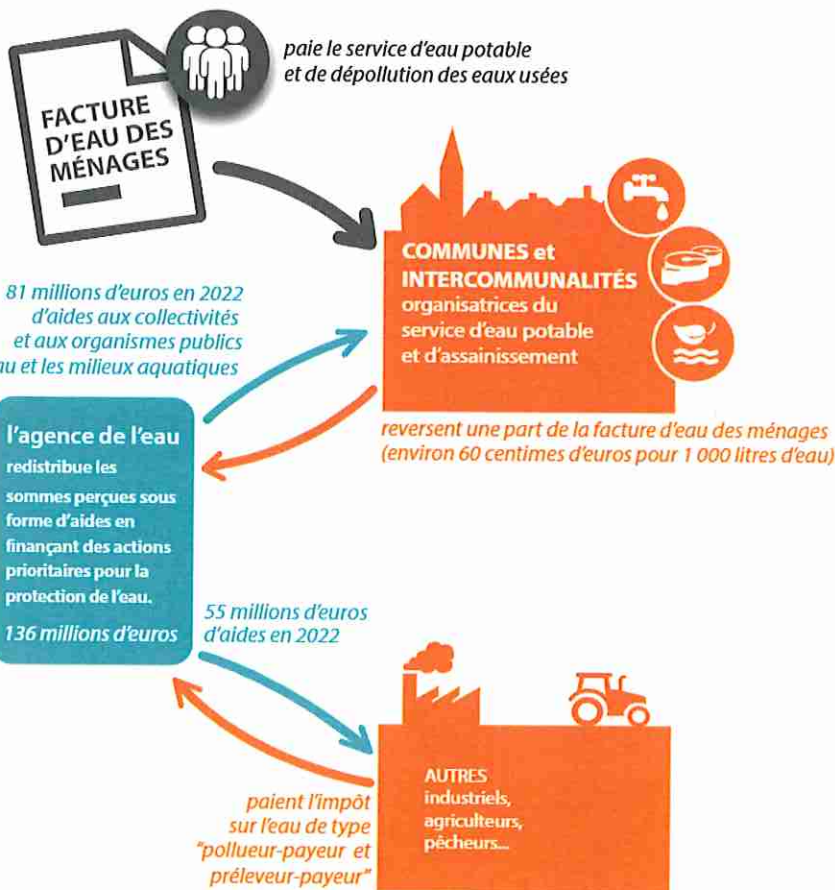

LE SAVIEZ-VOUS ?

Le prix moyen de l'eau dans le bassin Artois-Picardie est de 4,73 euros TTC/m³. Pour un foyer consommant 120 m³ par an, cela représente une dépense d'environ 570 euros par an.

Les composantes du prix de l'eau sont :

- le service de distribution de l'eau potable (abonnement, consommation)
- le service de collecte et de traitement des eaux usées
- les redevances de l'agence de l'eau qui représentent en moyenne 14 % du montant de la facture d'eau.
- les contributions aux organismes publics (Voies Navigables de France...) 0,005 € par m³ en moyenne sur le bassin.
- la Taxe sur la Valeur Ajoutée de 5,5% sur l'eau potable et de 10% sur l'assainissement

Pour obtenir une information précise sur votre collectivité, rendez-vous sur www.services.eaufrance.fr

Suivez l'actualité



de l'agence de l'eau Artois-Picardie : agence.eau-artois-picardie.fr

QUELLE ORIGINE DES REDEVANCES 2022 ?

En 2022, le montant global des redevances (tous usages de l'eau confondus) encaissées par l'agence de l'eau s'est élevé à 152,15 millions d'euros dont 117,64 millions en provenance de la facture d'eau.

recettes / redevances

Qui paie quoi à l'agence de l'eau pour 100 € de redevances perçues en 2022 ? (valeurs résultant d'un pourcentage pour 100 €) - source : agence de l'eau Artois-Picardie mars 2023



À QUOI SERVENT LES REDEVANCES ?

Grâce à ces redevances, les agences de l'eau apportent, dans le cadre de leurs programmes d'intervention, des concours financiers (subventions, prêts) aux personnes publiques (collectivités territoriales...) ou privées (acteurs industriels, agricoles, associatifs...) qui réalisent des actions ou projets d'intérêt commun au bassin ayant pour finalité l'atteinte du bon état des masses d'eau et des cours d'eau. Ces aides réduisent d'autant l'impact des investissements des collectivités, en particulier, sur le prix de l'eau.

interventions / aides

Comment se répartissent les aides pour la protection des ressources en eau pour 100 € d'aides en 2022 ?

(valeurs résultant d'un pourcentage pour 100 € d'aides en 2022) • source agence de l'eau Artois-Picardie



POURQUOI DES REDEVANCES ?

Les redevances des agences de l'eau sont des recettes fiscales environnementales perçues auprès de ceux qui utilisent l'eau et qui en altèrent la qualité et la disponibilité (consommateurs, activités économiques).

Les Agences de l'eau redistribuent cet argent collecté sous forme d'aides pour minimiser les pollutions des réseaux d'assainissement en particulier en temps de pluie, économiser la ressource en eau, protéger les captages d'eau potable des pollutions d'origine agricole, restaurer le fonctionnement naturel des rivières, éviter l'érosion, protéger les milieux naturels et agricoles comme les zones humides qui favorisent entre autres l'épuration et la gestion des eaux...

Au travers du prix de l'eau, chaque habitant contribue à ces actions au service de l'intérêt commun et de la préservation de l'environnement et du cadre de vie.

ACTIONS AIDÉES PAR L'AGENCE DE L'EAU ARTOIS-PICARDIE EN 2022

L'année 2022 a une nouvelle fois été très intense en terme d'activité, avec notamment le déploiement du plan de résilience et la préparation du rôle futur de l'Agence dans l'adaptation de la politique de l'eau à la transition écologique et au dérèglement climatique. Les indicateurs annuels illustrent concrètement les bénéfices des actions de l'Agence en faveur de l'eau et de la biodiversité.



* MAEC : mesures agro-environnementales et climatiques / BIO : pour agriculture biologique / PSE : paiement pour services environnementaux

LE ROLE DES AGENCES DE L'EAU

Les six agences de l'eau françaises sont des établissements publics du ministère chargé du développement durable. Elles regroupent environ 1 500 collaborateurs et ont pour missions de contribuer à réduire les pollutions de toutes origines et à protéger les ressources en eau et les milieux aquatiques.

Pour reconquérir le bon état des eaux demandé par la directive cadre sur l'eau, les agences de l'eau recherchent la meilleure efficacité environnementale,

- en étudiant et mesurant l'évolution de la qualité de l'eau

- en privilégiant l'action préventive,
- en apportant un appui technique et financier aux projets les plus efficaces pour les milieux aquatiques,
- en mobilisant les acteurs (Comité de Bassin) et en organisant la concertation pour assurer la cohérence des actions sur les territoires de l'eau,
- en travaillant en complémentarité avec l'action réglementaire et la police de l'eau, en particulier dans la mise en œuvre des objectifs des schémas directeurs d'aménagement et de gestion des eaux (SDAGE).
- en contribuant à la solidarité pour l'accès à l'eau et à l'assainissement dans le monde.

LA CARTE D'IDENTITÉ DU BASSIN ARTOIS-PICARDIE

Des plaines agricoles de Picardie jusqu'à la mer du Nord, le bassin Artois-Picardie s'étend sur 20 000 km² et compte 8 000 Km de cours d'eau, 60 000 Ha de zones humides et 270 Km de côtes.

Il concerne 4,7 millions d'habitants, 2 466 communes, 5 départements et 2 districts internationaux : celui de l'Escaut et celui de la Meuse

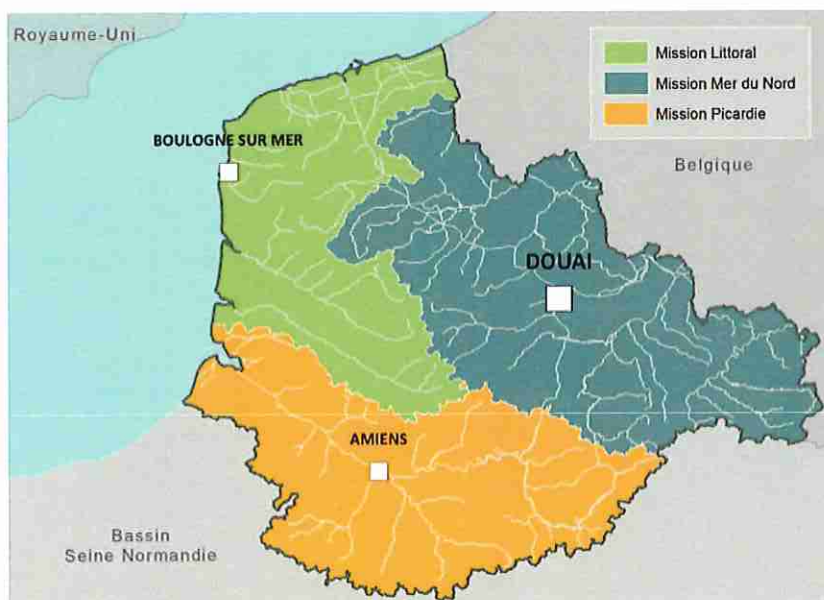

Siège de l'Agence de l'eau Artois-Picardie

200 rue Marceline DESBORDES –
Centre Tertiaire de l'Arsenal –
BP 80 818 Douai CEDEX
Tél : 03 27 99 90 00
Fax : 03 27 99 90 15

Mission Littoral

56 rue Ferdinand BUISSON
BP 217 – 62 203 Boulogne-sur-mer CEDEX

Mission Mer du Nord

200 rue Marceline DESBORDES
Centre tertiaire de l'Arsenal
BP 80 818 – 59 508 Douai CEDEX

Mission Picardie

64 bis rue du Vivier – BP 41 725
80 017 Amiens CEDEX 01

www.eau-artois-picardie.fr

